



Lifelong Learning Programme permanente



## ***Il Programma Erasmus nell'Ateneo Federico II Risultati 2007/08 ed andamento 2008/09***

## *LA MOBILITA' STUDENTI IN USCITA*

Come già anticipato nella relazione dello scorso anno, nel nuovo programma LLP la mobilità studenti Erasmus offre ora due differenti opportunità: la tradizionale mobilità a fini di studio che permette di frequentare corsi e/o preparare la tesi presso università europee con cui l'Ateneo abbia stipulato accordi bilaterali e lo student's placement per compiere un periodo di tirocinio presso imprese, centri di formazione o ricerca di paesi Europei. Tale tirocinio deve essere però riconosciuto come parte integrante del corso di studi.

### *La Mobilità a Fini di Studio*

Anche quest'anno il numero degli studenti in uscita è cresciuto; si va infatti dai 497 borsisti del 2006/07 ai 517 del 2007/08 (grafico 1). Per l'anno in corso 2008/09 hanno firmato sino ad ora il contratto 550 studenti.

Come accaduto negli ultimi anni per l'anno 2007/08 l'Ateneo ha versato in anticipo a quasi tutti i borsisti Erasmus in partenza l'importo della borsa stabilito dall'Agenzia Nazionale pari a € 200/mese. L'Agenzia ha inoltre erogato a fine anno un contributo *una tantum* di 90 euro *pro capite*. Il numero di mensilità trascorse all'estero dagli studenti è stato in totale di 3748: un numero superiore, seppur di poco (9 mesi), di quelle finanziate dall'Agenzia Nazionale. Questi 9 mesi, che erano richieste di prolungamento del periodo di studio all'estero, sono state comunque coperte dai fondi MIUR secondo quanto previsto dal D.M. n. 198 del 2003 per favorire la mobilità internazionale. Come di consueto l'Ateneo integra le borse con un contributo che questo anno è risultato pari a € 51,23 per mese a cui vanno aggiunti i sopra citati fondi concessi dal MIUR suddivisi per una quota pari a € 69,67 per mese più un bonus pro-capite di 103,64 Euro (versato anche agli studenti in mobilità per tirocinio). Complessivamente l'importo di ciascuna borsa è stato di € 320,9 mensili. Per gli aventi diritto, l'ADISU Federico II mette a disposizione inoltre 300 € mensili (per massimo 10 mesi) più 100 € di contributo per spese di viaggio: in totale, quindi, gli studenti meritevoli e disagiati hanno ottenuto una borsa Erasmus di € 620,9 al mese.

Nei dati citati sono comprese le mobilità effettuate in Svizzera alla stregua di Erasmus che, per la prima volta, sono state inserite nel bando Erasmus di Ateneo. Gli studenti selezionati per questo paese non ricevono il contributo da parte dell'Unione Europea, ma sono le Università elvetiche partner che erogano un finanziamento direttamente agli studenti; inoltre gli sono concessi, i contributi d'Ateneo e del MIUR, al pari di tutti gli altri studenti.

Anche quest'anno l'Ateneo ha organizzato per gli studenti in partenza corsi intensivi gratuiti di lingua Spagnola, Francese e Tedesca, localizzati sui due poli del Centro Storico e di Monte S. Angelo.

Per l'anno 2007/08 sei studenti (3 della Facoltà di Ingegneria, 2 di Lettere e Filosofia e 1 della Facoltà di Giurisprudenza) hanno partecipato ai corsi EILC (Erasmus Intensive Language Courses) per le lingue europee meno diffuse: cinque per la sessione estiva e uno per quella invernale. Le lingue studiate sono state bulgaro, ceco, greco, polacco e rumeno. Il contributo erogato per i corsi è, come di consueto, di 500 Euro.

Per l'anno appena trascorso l'Agenzia Nazionale ha ritenuto eleggibili le candidature di due studenti affetti da grave disabilità che, grazie ai fondi concessi, sono riusciti a recarsi in Spagna dove hanno soggiornato rispettivamente per 12 e 7 mesi. Anche per il 2008-09 sono state accettate due candidature di nostri studenti disabili.

Esaminiamo ora i dati 2007-08: il numero delle studentesse è aumentato rispetto a quello degli studenti creando un sensibile divario fra i due gruppi.

La maggioranza degli studenti trascorre un solo semestre all'estero piuttosto che l'intero anno accademico. Va notato però che molti studenti assegnatari di una borsa per un solo semestre hanno richiesto di prolungare il proprio periodo di studio. La maggioranza relativa degli studenti trascorre all'estero un periodo di 5 mesi (29% degli studenti); gli studenti che hanno ottenuto una borsa annuale o che hanno prolungato la loro permanenza all'estero hanno, per la maggior parte, compiuto un periodo di studio di 10 mesi (15%) o 9 mesi (11%) (grafico 2).

Per quanto riguarda i paesi di destinazione non si registrano cambiamenti rispetto a quanto accaduto nel passato con la Spagna largamente in testa al 41%, a seguire Francia al 20%, Germania al 10% e Regno Unito al 6% (grafici 3 e 4).

Dall'analisi della mobilità per Facoltà emerge che la Spagna è preferita dagli studenti di Giurisprudenza (47 studenti su 74) e Scienze MM.FF.NN. (19 su 25). Più equilibrata la distribuzione in altre Facoltà: Lettere e Filosofia con 35 in Francia e 22 in Spagna su 85 studenti, Ingegneria 18 in Spagna e 16 nel Regno Unito su 73 e Scienze Politiche 11 su 20 in Francia.

Per il 2007/08 la Facoltà che ha inviato il maggior numero di studenti all'estero è Lettere e Filosofia con 85 studenti, pur in leggero calo rispetto all'anno precedente; più netta la flessione di Economia (da 100 a 79). In crescita invece Giurisprudenza e Medicina e Chirurgia (grafici 5, 6 e 7).

Confrontando il dato della mobilità in uscita con il numero complessivo degli studenti iscritti, parte l'1,42% della Facoltà di Medicina e Chirurgia seguono Economia e Lettere; il dato complessivo di Ateneo è lo 0,57% (grafico 8).<sup>1</sup>

Oltre a studenti iscritti a Corsi di Laurea Triennale o di Laurea Specialistica hanno usufruito di borse Erasmus studenti che frequentano Corsi di Dottorato di Ricerca (8), Master (2) e Scuole di Specializzazione (2).

### *La Mobilità per Tirocini*

Lo scorso anno è dunque partito lo *student's placement*, nuova azione del Programma Erasmus.

L'Ateneo ha emanato due bandi in tempi differenti; 14 le imprese e centri di ricerca che avevano stipulato accordi per ricevere nostri studenti, di cui 11 per la Facoltà di Ingegneria e uno ciascuno per le Facoltà di Scienze, Farmacia ed Economia. In totale sono partiti 13 studenti, di cui otto iscritti a corsi di laurea specialistica, tre a dottorati, uno ad una laurea triennale ed uno ad un master. I paesi presso cui si sono svolti i tirocini sono Olanda, Belgio, Regno Unito, Spagna e Polonia. Le Facoltà interessate sono state Ingegneria con 9 studenti, Economia 3 e Scienze MM.FF.NN. 1. La durata dei tirocini è stata compresa fra 3 e 5 mesi. La borsa concessa dall'Agenzia Nazionale ammontava a € 600 per mese.

Per l'anno in corso i bandi di selezione hanno previsto 36 destinazioni per le Facoltà sopra citate, cui si sono aggiunte Medicina Veterinaria, Scienze Biotechologiche, Farmacia, Giurisprudenza, Medicina e Chirurgia. Sino ad ora sono stati selezionati 20 studenti di cui 18 hanno già sottoscritto il contratto.

### **Andamento mobilità in uscita grafico 1**

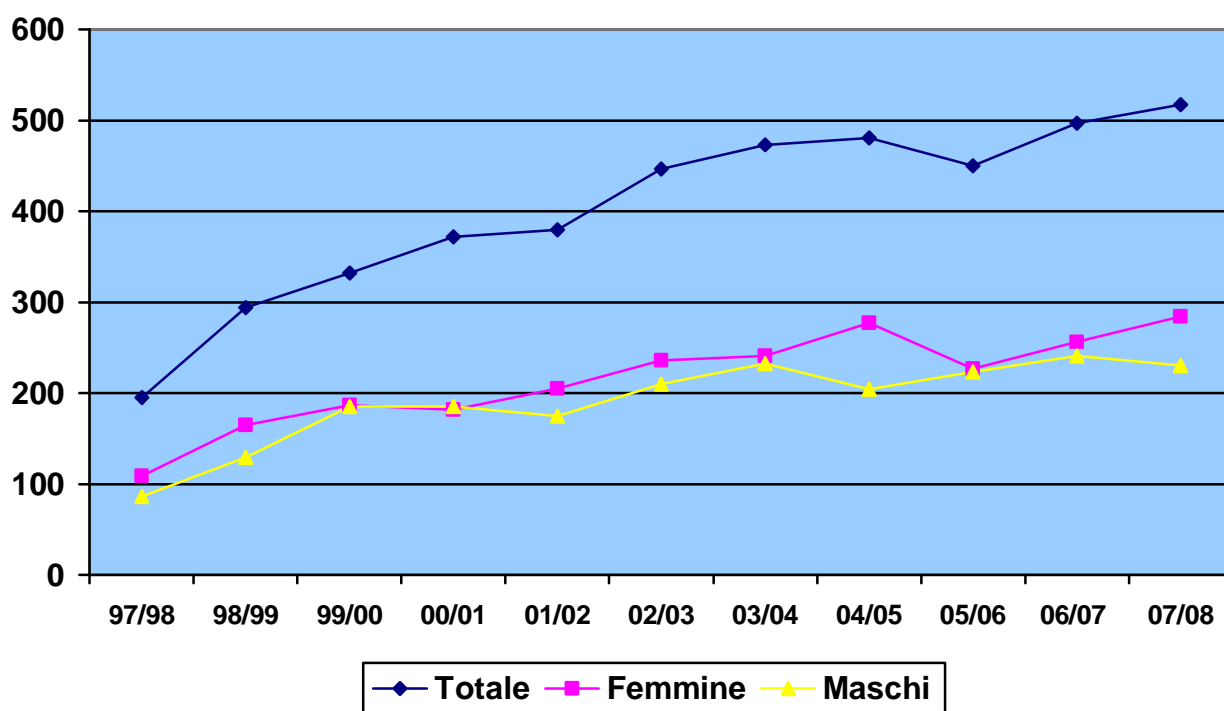

<sup>1</sup> "Fonte: elaborazione su dati MIUR -URST e AFAM- Ufficio di Statistica"

**La mobilità per periodo di permanenza all'estero**  
grafico 2

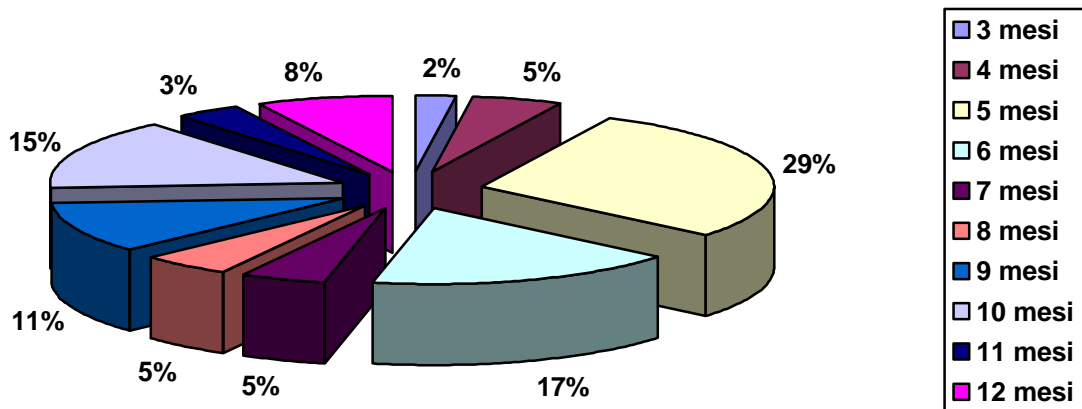

**La mobilità per paese di destinazione**  
grafico 3

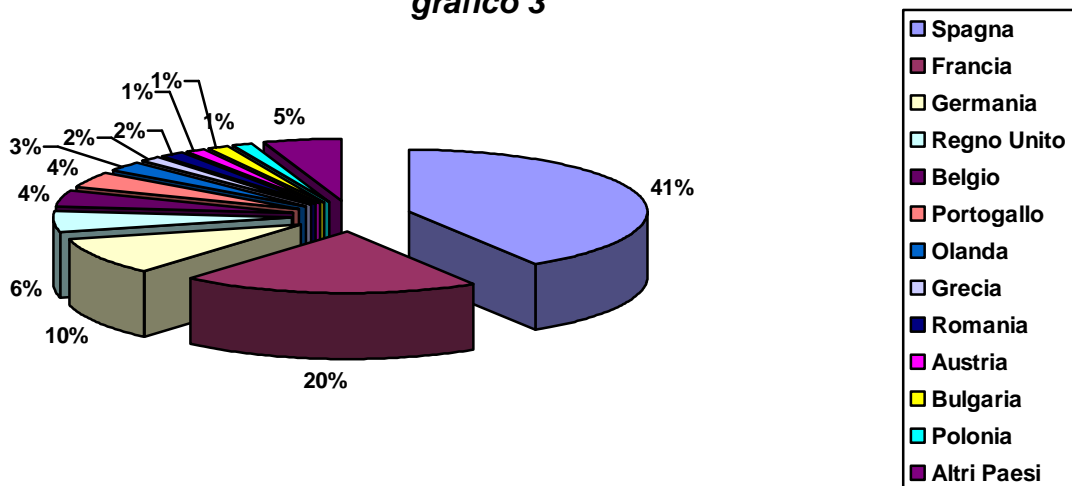

**La mobilità per paese di destinazione**  
grafico 4

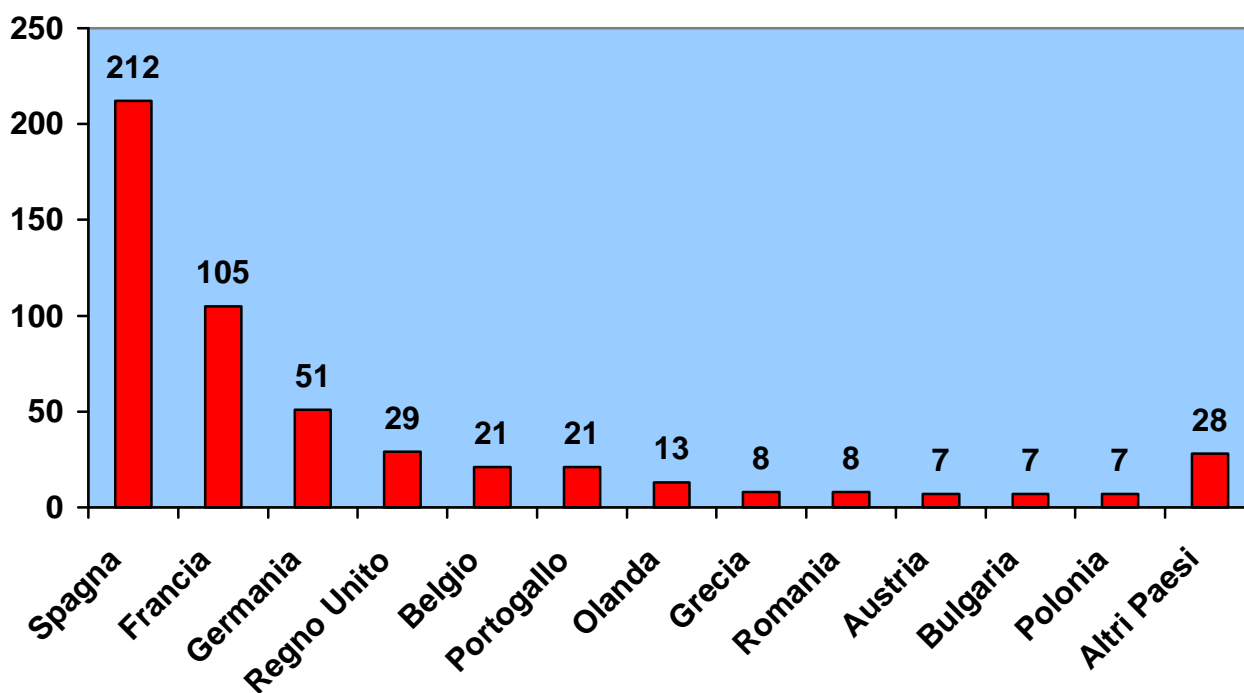

**La mobilità per Facoltà di provenienza**  
grafico 5

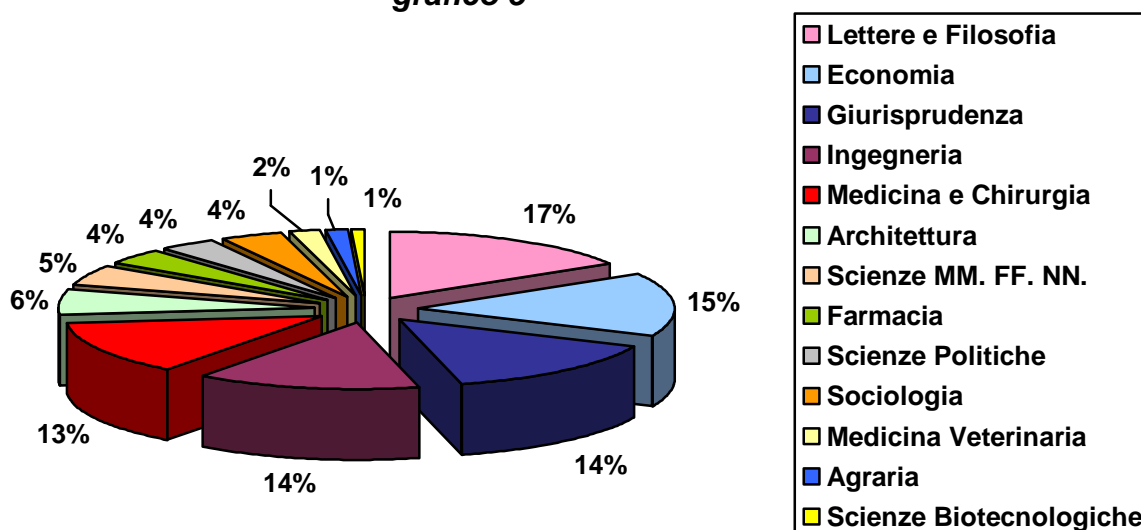

**La mobilità per Facoltà di provenienza**  
grafico 6

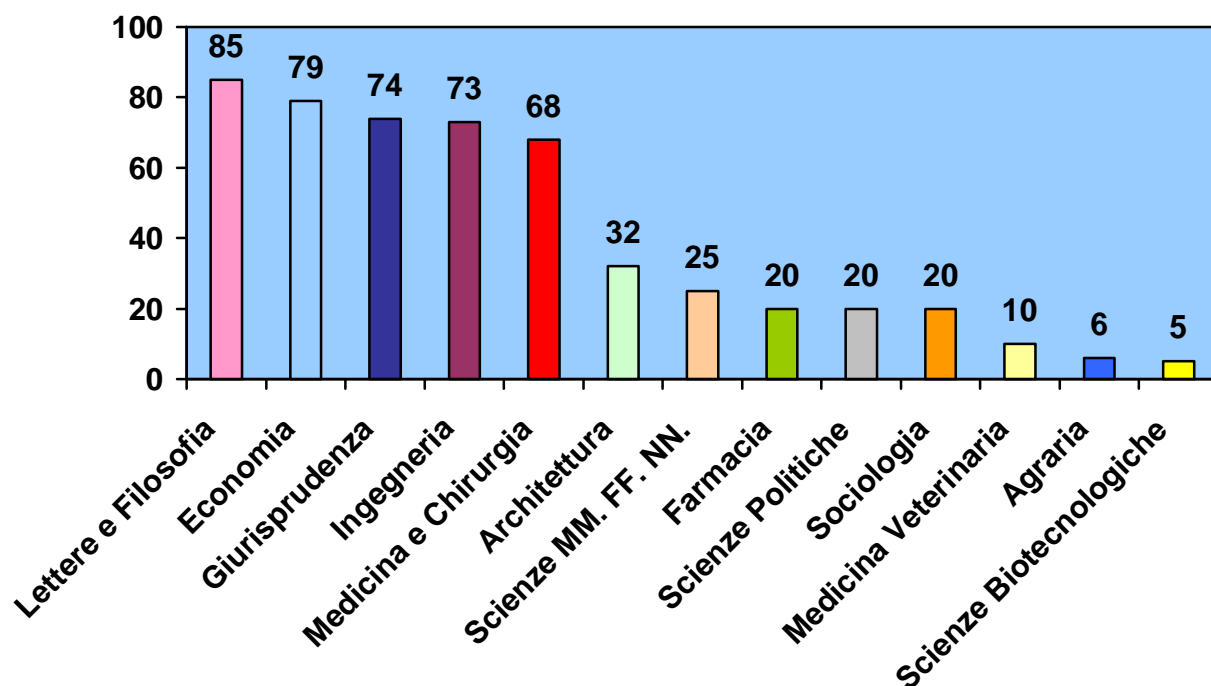

**Andamento mobilità per Facoltà dal 2002/03**  
grafico 7

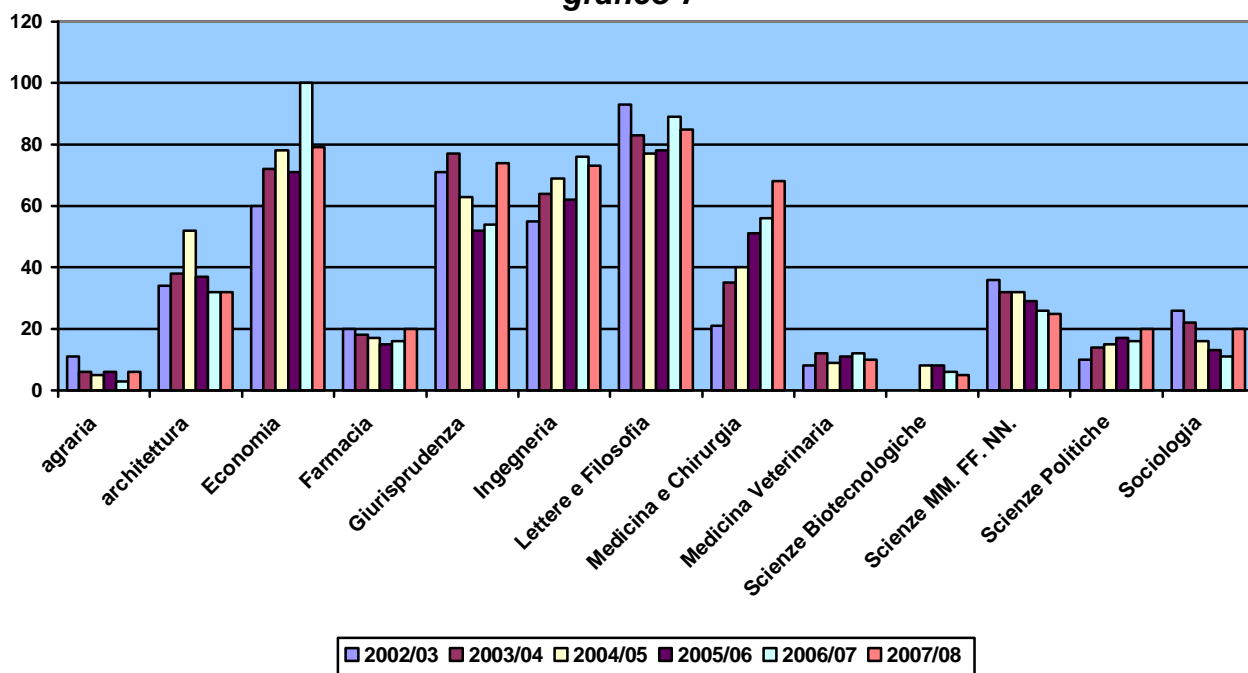

**La mobilità per Facoltà in rapporto agli studenti iscritti grafico 8**

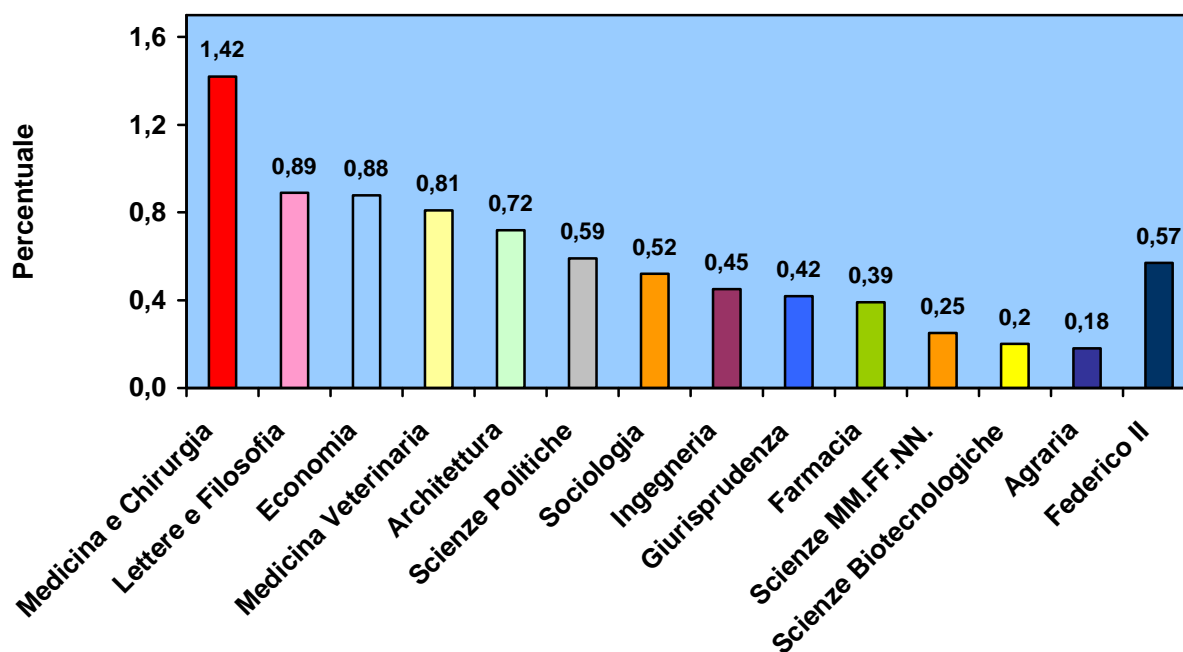

**La mobilità in rapporto alla borse bandite grafico 9**

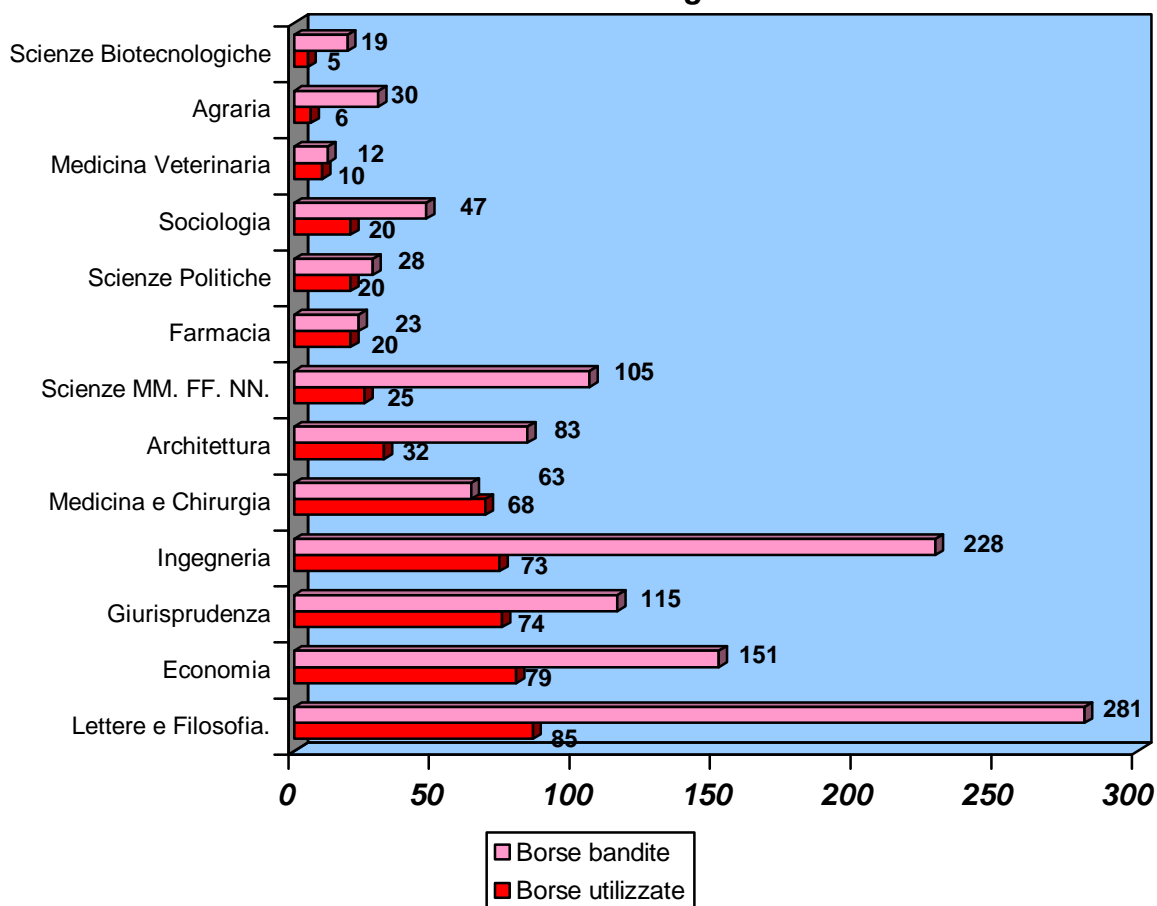



## *LA MOBILITA' STUDENTI IN ENTRATA*

L'anno 2007-08 ha fatto registrare un calo nella mobilità in entrata (da 249 a 231 studenti) (grafico 10). Per il primo semestre dell'anno in corso si sono accreditati 183 studenti, dato che indicherebbe una leggera ripresa.

La Spagna rimane il paese da cui proviene il maggior numero di studenti (39%). La Facoltà preferita dagli studenti ispanici è quest'anno Economia. In crescita, anche in termini assoluti, gli studenti francesi (da 29 a 38) con netta preferenza per la Facoltà di Lettere e Filosofia. Stabile il numero degli studenti Polacchi, dimezzati invece gli studenti tedeschi (da 31 a 15). In leggera crescita gli studenti turchi (15) che quest'anno sono già diventati 30 (grafici 11-12).

Come da tradizione, la Facoltà più ricettiva è quella di Lettere e Filosofia (48) seguita da Economia ed Ingegneria (30); in crescita, comunque, Economia, Architettura ed Agraria (grafici 13-14).

Tre studenti hanno compiuto presso strutture dell'Ateneo un periodo di tirocinio nell'ambito dello *student's placements*, due presso la Facoltà di Scienze MM.FF.NN. e uno di Ingegneria.

Continua l'esperienza positiva nell'accoglienza degli studenti Erasmus che l'Ateneo ha affidato, utilizzando una parte dei fondi concessi dall'Agenzia Nazionale per l'organizzazione della mobilità, ad una società esterna l'Erasmus Point Naples, senza oneri a carico degli studenti. Sul sito web della società sono reperibili i moduli occorrenti per i servizi offerti ed altre informazioni utili in cinque lingue. La società si occupa sia della ricerca degli alloggi che dell'accoglienza all'arrivo ed offre inoltre supporto per ottenere il permesso di soggiorno, l'assistenza medica specialistica con esami per l'iscrizione al Centro Universitario Sportivo, l'assistenza per l'iscrizione all'Azienda Sanitaria Locale e per il rilascio del codice fiscale, l'abbonamento ai trasporti urbani ed extraurbani UNICOCAMPANIA scontato del 50% (prenotazione e ritiro), l'apertura di un conto corrente bancario senza commissioni presso il Banco di Napoli con rilascio di Bancomat e Carta di Credito, l'organizzazione di gite ed escursioni, convenzioni e agevolazioni presso esercizi commerciali.

Fra le altre iniziative dedicate agli studenti ospiti, l'Ateneo, tramite il Centro Linguistico di Ateneo, ha organizzato due corsi intensivi gratuiti di lingua italiana nel primo semestre (livello elementare ed intermedio) ed uno nel secondo semestre (livello elementare). Continua inoltre il servizio offerto dallo sportello International House che è un utile Internet Point per gli studenti Erasmus. Tale sportello si occupa inoltre dell'accoglienza degli studenti stranieri non Erasmus e del rilascio di certificati tradotti in lingua inglese per gli studenti federiciani. Anche il CUS Napoli offre particolari facilitazioni agli studenti Erasmus ospiti.

Al termine del periodo Erasmus è stato sottoposto agli studenti europei ospiti un questionario di valutazione sulla loro esperienza presso l'Ateneo Federiciano. Hanno risposto 119 studenti.

Per la quasi totalità degli ospiti, la valutazione complessiva dell'esperienza Erasmus presso l'Ateneo Federico II è giudicata molto positiva o positiva.

L'accoglienza dell'Ufficio Relazioni Internazionali è stata valutata molto positiva dal 75% e positiva dal 20%. Quanti hanno usufruito del servizio di ricerca degli alloggi e della accoglienza della società esterna, lo hanno giudicato molto positivo nel 50% dei casi e soddisfacente nel 30%. I corsi di lingua italiana offerti gratuitamente dall'Ateneo ha ottenuto una apprezzamento più convinto rispetto agli anni passati, infatti è stato dato un giudizio molto positivo dal 65% degli studenti e sufficiente dal 30%. Fra le Facoltà che accolgono un maggior numero di studenti, le più apprezzate per la qualità dei corsi sono state Ingegneria e Lettere e Filosofia.

Dalla maggior parte degli studenti viene la richiesta di maggiori informazioni sulle opportunità offerte dall'Ateneo ed in generale sull'organizzazione delle Facoltà.

Lo scorso 30 settembre è stata organizzata presso la Chiesa dei SS. Marcellino e Festo una giornata di orientamento per gli studenti Erasmus in entrata che ha visto una ampia partecipazione. Dopo il saluto del Rettore e la presentazione dell'Ateneo fatta dalla Prof.ssa Fucci, Presidente della Commissione Erasmus, e dal Capo dell'Ufficio Relazioni Internazionali, Dott.ssa Esposito, gli studenti hanno potuto prendere contatto con le singole Facoltà presso gli stand appositamente allestiti. Dai primi riscontri effettuati sembra che questo evento sia andato incontro alle esigenze degli studenti ed abbia facilitato il loro inserimento nella vita del nostro Ateneo.

**Andamento mobilità studenti in entrata**  
**grafico 10**

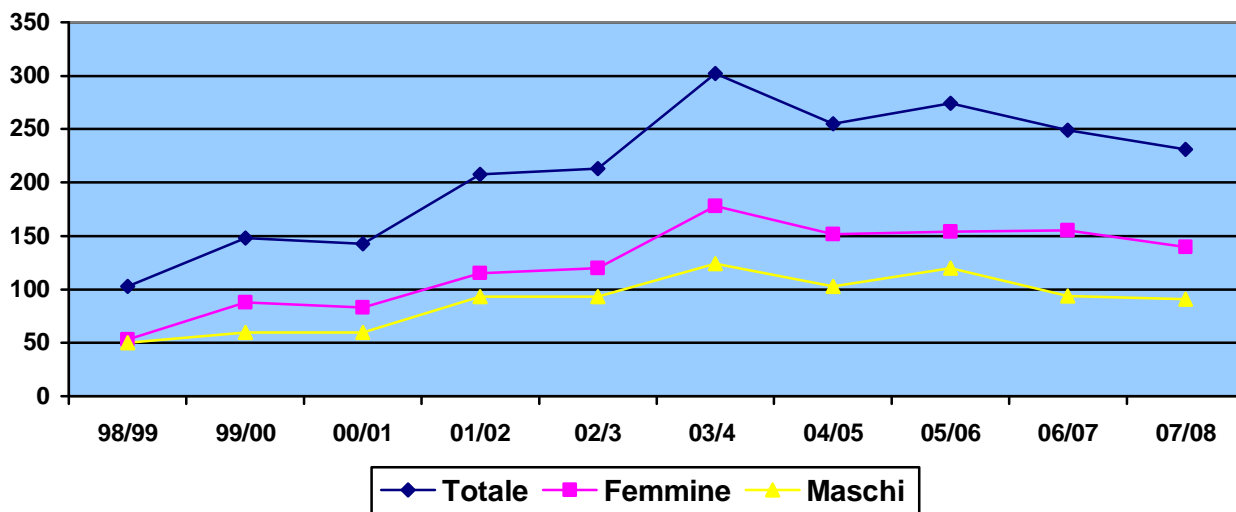

**Mobilità per paese di provenienza**  
grafico 11

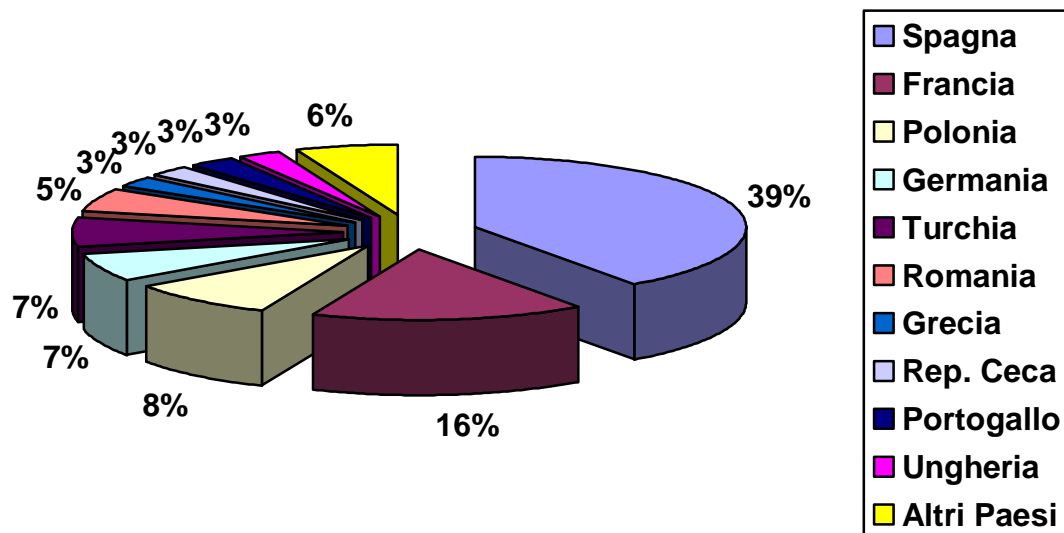

**Mobilità per paese di provenienza**  
grafico 12

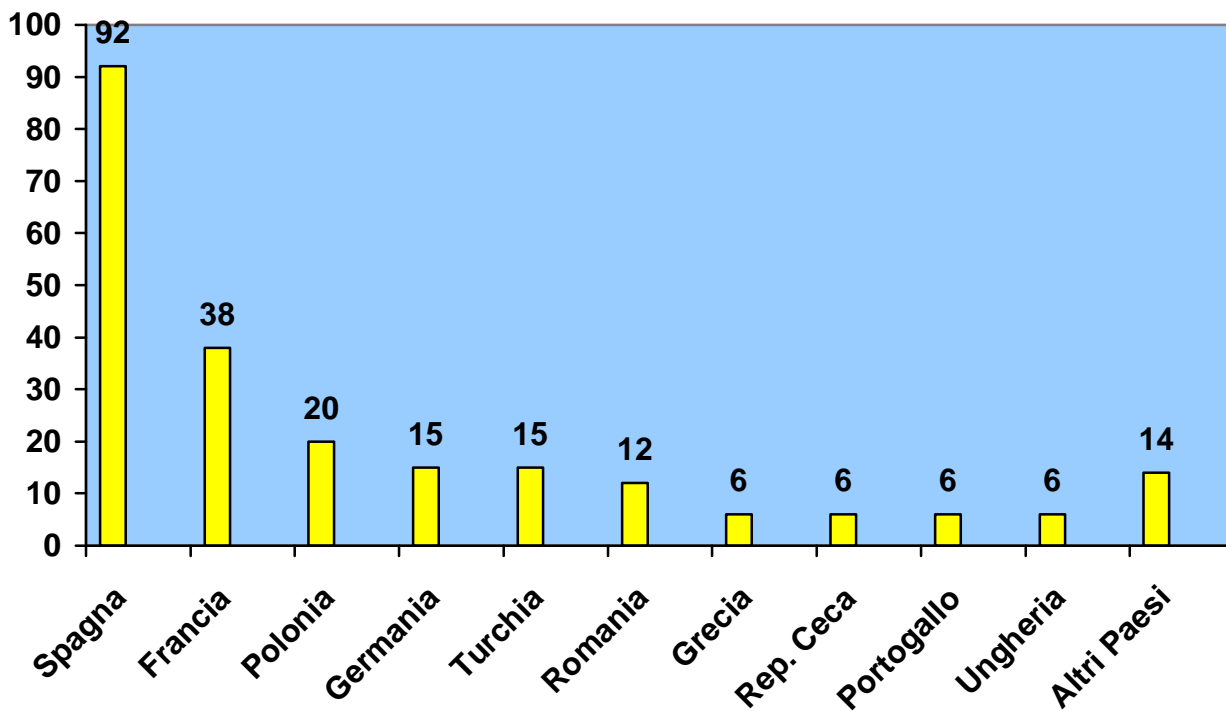

**Mobilità per Facoltà di destinazione**  
grafico 13

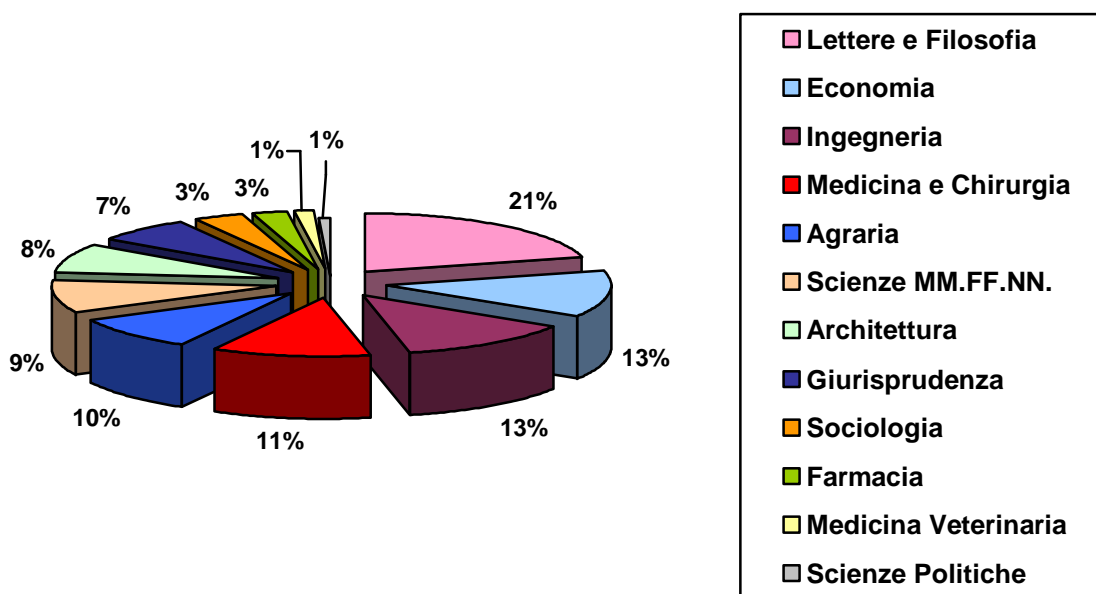

**Mobilità per Facoltà di destinazione**  
grafico 14

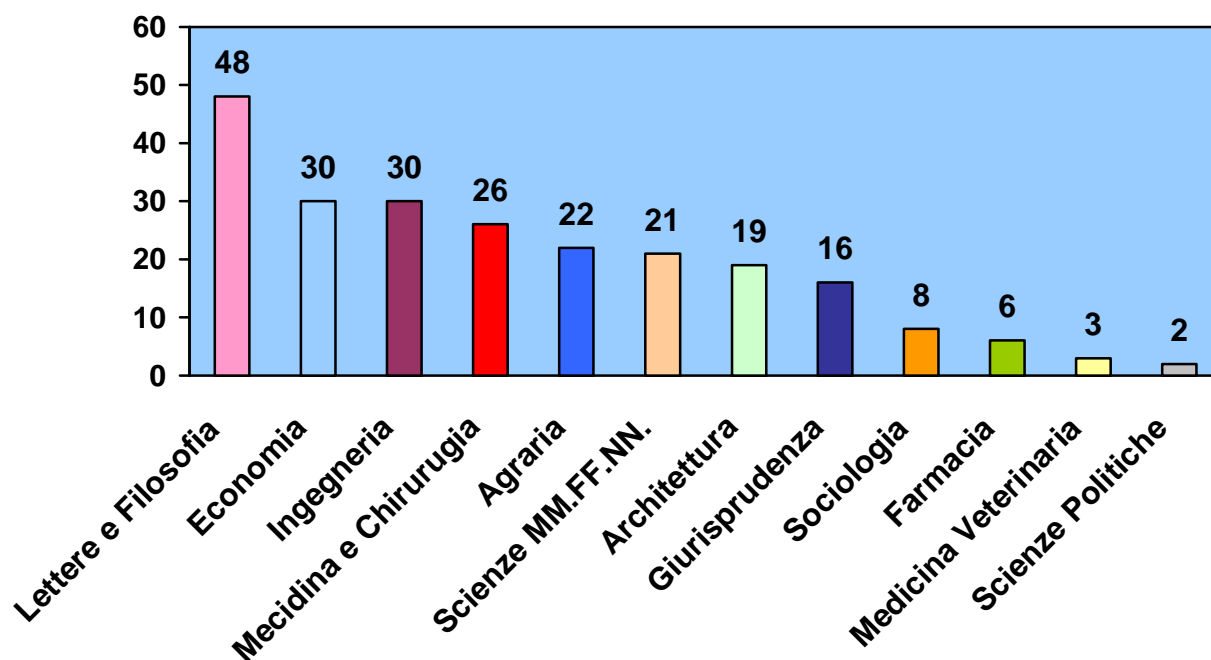

**Mobilità in entrata ed uscita a confronto**  
grafico 15

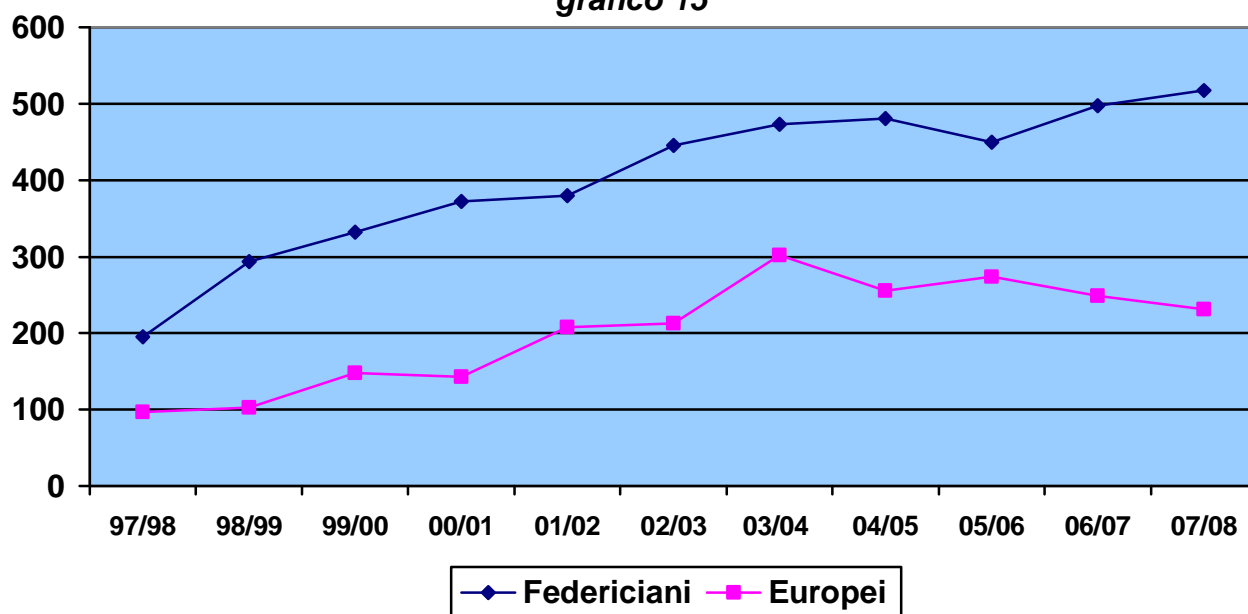

**Mobilità in entrata ed in uscita a confronto per paese**  
grafico 16

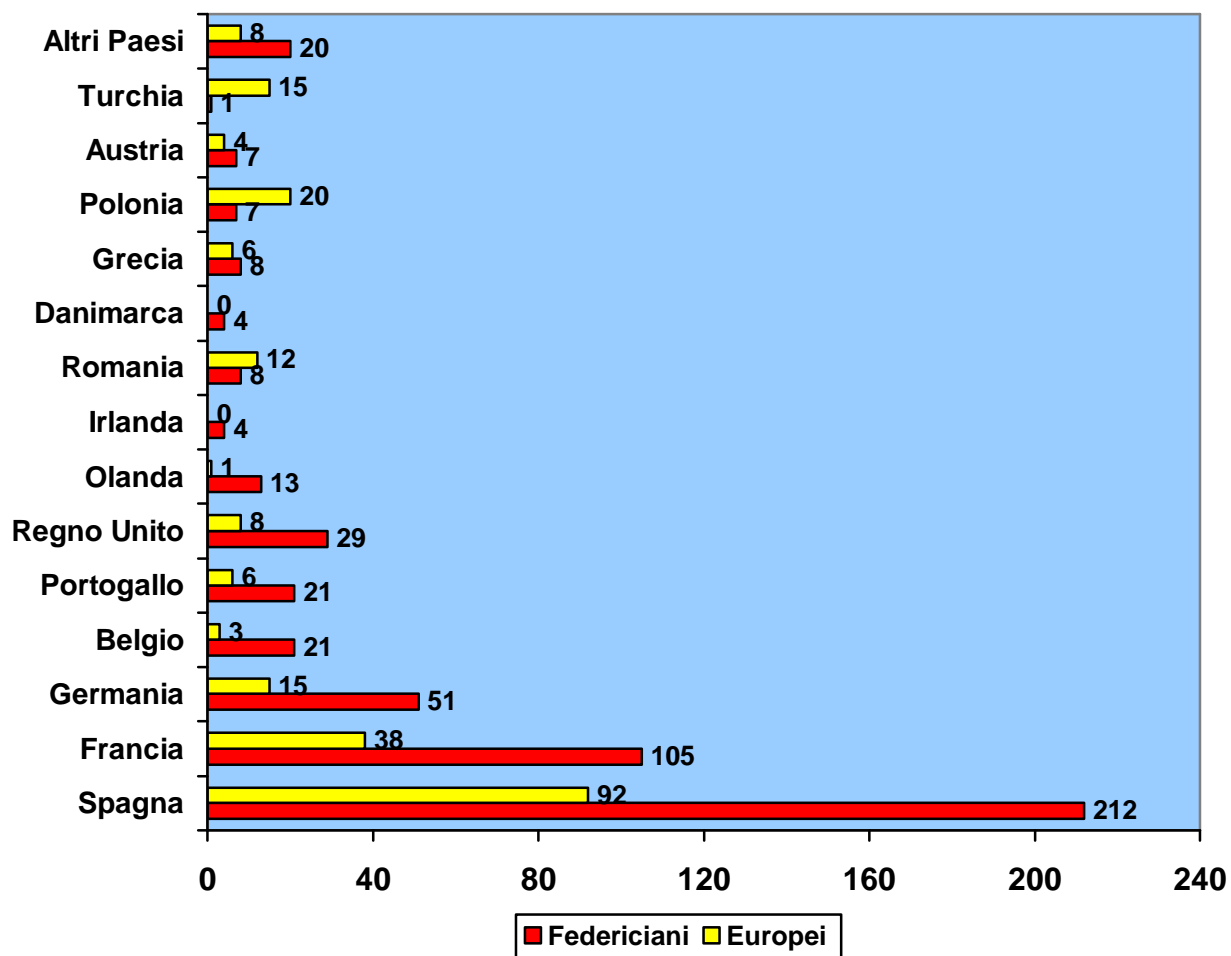

**Mobilità in entrata ed in uscita a confronto per Facoltà**  
**grafico 17**

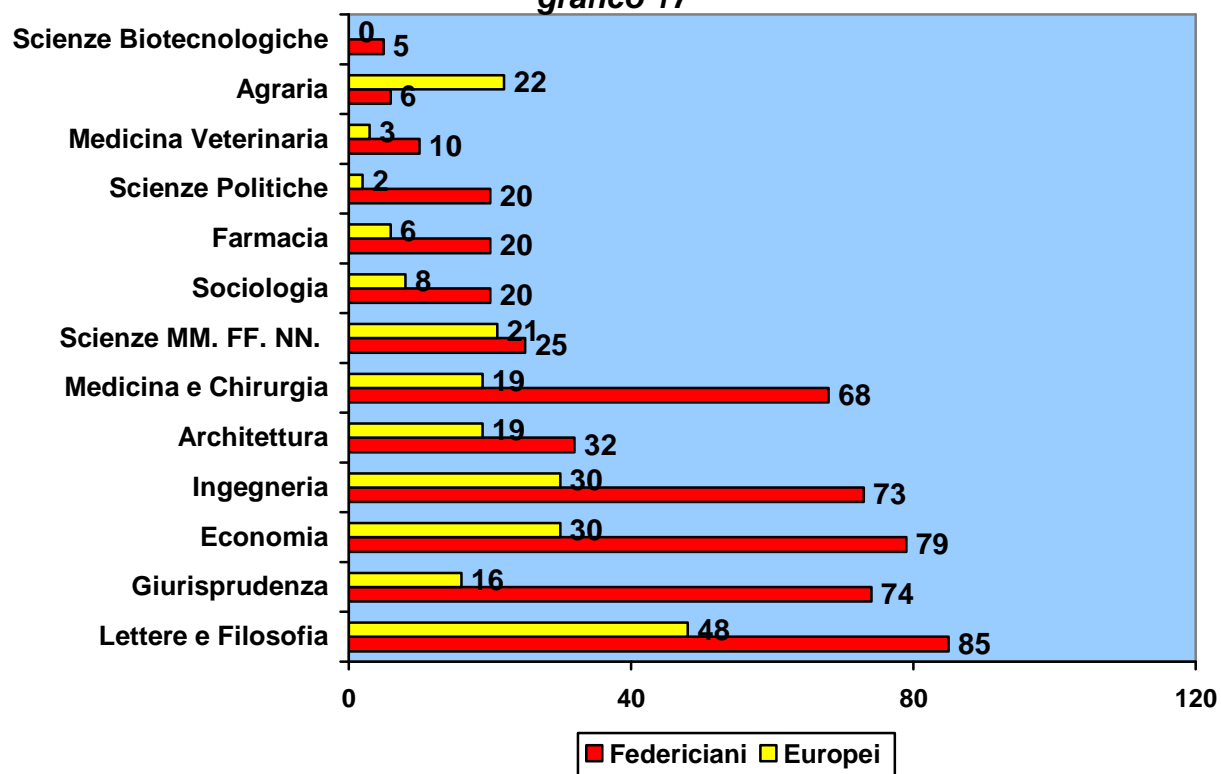

## LA MOBILITA' DEI DOCENTI

La mobilità docenti, ora denominata STA, ha confermato il trend di crescita dello scorso anno. Sono stati utilizzati tutti i 45 flussi assegnati dall'Agenzia Nazionale (grafico 18).

Gli insegnamenti destinati agli studenti europei, sia come parte integrante del programma di studi degli stessi, sia come corsi supplementari, corsi avanzati e master sono stati tenuti dai nostri docenti generalmente in inglese, ma anche in francese e spagnolo. La durata è stata nella maggior parte dei casi di una settimana. Il contributo forfetario massimo concesso dalla Unione Europea è stato di 900 € a flusso, eventualmente cofinanziato in egual misura dall'Ateneo. I docenti sono costantemente affiancati dall'Ufficio e dal Presidente della Commissione Erasmus e sollecitati ad effettuare il maggior numero di brevi missioni di insegnamento o di seminari. Sul sito web di Ateneo sono disponibili la normativa europea, le procedure e la modulistica occorrente.

Per la prima volta il numero dei docenti donna quasi equivale a quello degli uomini, mentre per le classi di docenza prevalgono gli ordinari (42%) (grafici 18 e 21).

I paesi preferiti dai docenti federiciani sono la Spagna e la Francia (grafico 19). I flussi sono stati utilizzati per la maggior parte da docenti di Ingegneria (27%) ed Architettura (20%) (grafico 20).

Il numero dei docenti in entrata comunicato all'Ufficio è di 32.

**Andamento mobilità docenti in uscita**  
**grafico 18**

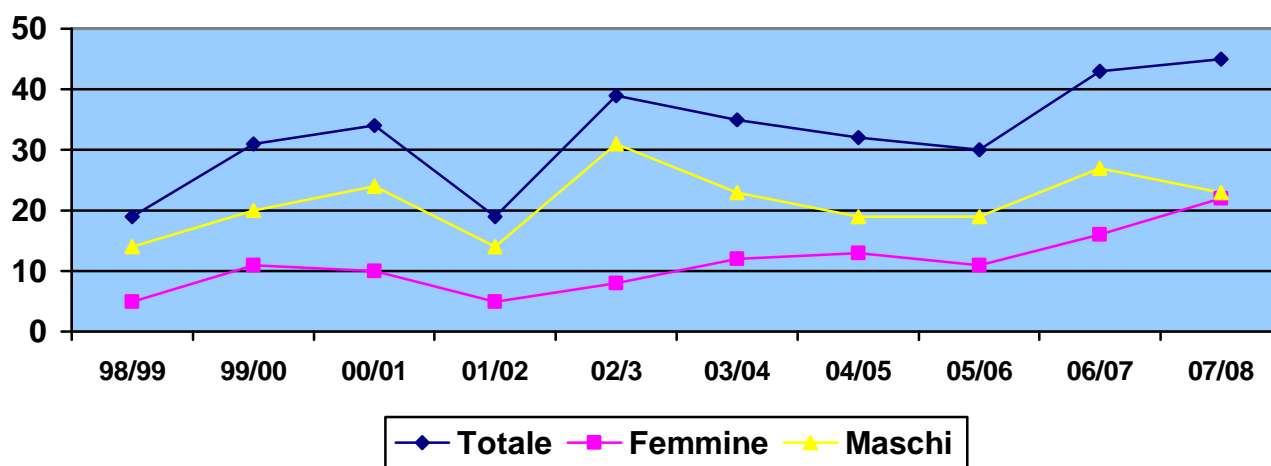

**Docenti per paese di destinazione**  
grafico 19

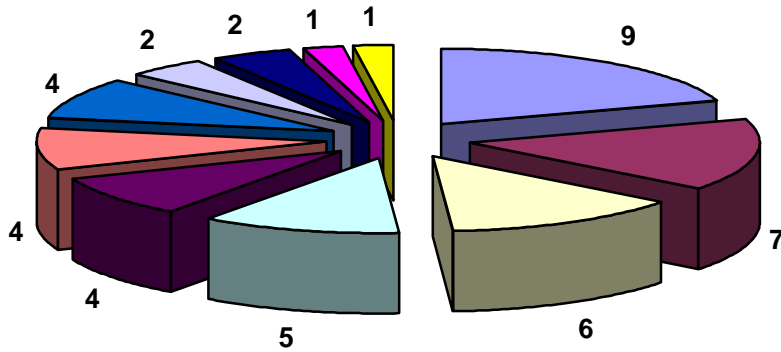

**Docenti per Facoltà di provenienza**  
grafico 20

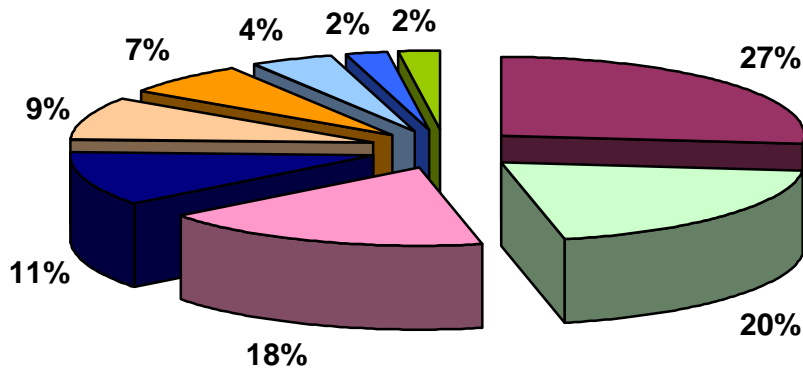

**Docenti per classe di docenza**  
grafico 21

